TODO SOBRE LA TUTELA

La tutela de un menor de edad significa tomar la custodia temporal de un niño que pierde a uno de sus padres o está en peligro físico, o cuando el padre del niño lo designa a usted como tutor legal.

¿QUIÉN PUEDE SER TUTOR LEGAL?

Un padre, un abuelo, una persona designada por un padre fallecido para ser tutor, un pariente de un padre o cualquier persona con la que haya vivido el niño, siempre y cuando haya sido aprobada por el tribunal..

LO QUE SE LE DEBE AL NIÑO/NIÑA

El tutor legal debe actuar en el mejor interés del niño. Si el tribunal determina que un tutor legal no actuó en el mejor interés del niño o malgastó el dinero del niño, el tutor legal puede enfrentar cargos penales y civiles.

ABOGADOS

No se requieren abogados en los casos de tutela, pero pueden ser útiles debido a lo complejos que pueden llegar a ser los casos. Si tiene alguna pregunta, es mejor comunicarse con un abogado que no hacerlo.

LO QUE EL TRIBUNAL REQUIERE

Si usted se convierte en tutor legal, el tribunal requiere que presente una solicitud, un plan de tutela, una lista de los bienes del niño, un informe anual de los bienes del niño, un informe anual del bienestar mental y físico del niño y un formulario para mudar al niño. Los tutores deben pasar por una verificación de antecedentes.

BANCARROTA

Declararse Como Individuo

CAPÍTULO SEVEN

Los activos y propiedades pueden venderse para pagar deudas; este proceso a menudo se denomina "liquidación de activos".

Se nombra a un síndico para supervisar el pago de las deudas contraídas.

El síndico paga las deudas inmediatamente después de que se vendan los activos y la propiedad.

OTRAS NOTAS

La bancarrota puede no ser adecuada para todos. Otras opciones pueden incluir negociar con los acreedores, consolidar préstamos, asistir a asesoramiento crediticio o disputar una deuda. Las tarifas de presentación de la bancarrota son de alrededor de $300. Si bien es posible que un individuo se represente a sí mismo en un procedimiento de bancarrota, se recomienda enfáticamente buscar asesoría legal profesional.

CAPÍTULO THIRTEEN

Se establece un plan de pagos para pagar las deudas contraídas y una parte de los ingresos del deudor se utiliza para pagar las deudas.

Se nombra a un síndico para supervisar el pago de las deudas contraídas.

O la persona paga directamente, o una parte de su salario se paga para cubrir la deuda.

ESCANEE PARA SABER MÁS SOBRE LA BANCARROTA

Para obtener más información
www.okbar.org/a2j/debt

OKLAHOMA ACCESS TO JUSTICE FOUNDATION

OKLAHOMA Department of Libraries

Descargo de responsabilidad: toda la información en esta página es información general, no asesoría legal. Consulte a un abogado con licencia para abordar sus circunstancias específicas.

BANCARROTA

Declararse Como Organización

CAPÍTULO 11

La bancarrota del Capítulo 11 implica vender y reorganizar propiedades y activos para pagar deudas. No se asignará un síndico para supervisar la venta de propiedades y activos, a menos que un juez determine que es necesario un síndico. Si bien los individuos pueden declararse en bancarrota del Capítulo 11, es más común entre las organizaciones y las empresas.

CAPÍTULO 12

Solo un agricultor familiar o un pescador familiar puede solicitar este tipo de bancarrota. El deudor se compromete a enviar una parte de todos sus ingresos para pagar las deudas y un síndico maneja todos los fondos para determinar cómo pagar las deudas.

Otras Opciones

La bancarrota puede no ser adecuada para todos. Otras opciones pueden incluir negociar con los acreedores, consolidar préstamos, asistir a asesoramiento crediticio o disputar una deuda. Lo mejor es buscar representación legal cuando se busca la bancarrota.

Para Más Información
www.okbar.org/a2j/debt

ESCANEE PARA SABER MÁS SOBRE LA BANCARROTA

OKLAHOMA ACCESS TO JUSTICE FOUNDATION

OKLAHOMA Department of Libraries

Descargo de responsabilidad: toda la información en esta página es información general, no asesoría legal. Consulte a un abogado con licencia para abordar sus circunstancias específicas.

Divorcio

Motivos de Divorcio

Los motivos más comunes para el divorcio en Oklahoma son la incompatibilidad, el abandono durante más de un año y el encarcelamiento a largo plazo, aunque la ley también contempla otros motivos.

Rol del Tribunal

El tribunal dividirá equitativamente la propiedad y la deuda del matrimonio; determinará la custodia, el régimen de visitas y la manutención de los hijos; y concederá el divorcio. El tribunal puede otorgar pensión alimenticia, pero no siempre lo hace.

Período de Tiempo

Si ambas partes están de acuerdo con el divorcio y no hay hijos, se puede otorgar el divorcio dentro de los 10 días posteriores a la presentación. Si hay hijos menores, hay un período de espera de 90 días. Si hay una discusión sobre el divorcio, la división de artículos o si hay abogados involucrados, puede demorarse más de 90 días.

¿Cuándo se Finaliza?

El divorcio se vuelve oficial el día en que el juez otorga el divorcio y el peticionario presenta la sentencia final ante el secretario del tribunal. No puede volver a casarse o cohabitar con otra persona que no sea su excónyuge durante seis meses en Oklahoma.

Notas Adicionales

No se requieren abogados para los divorcios, pero muchos los usan para negociar mejor los resultados. Los divorcios los deciden los jueces: un jurado nunca escuchará un caso de divorcio. Hay horarios estándares de visitas para los niños; sin embargo, los padres pueden fijar sus propios horarios o consultar con un juez para ayudar a fijarlos.

ESCANEE PARA SABER MÁS SOBRE EL DIVORCIO

Para obtener más información
www.okbar.org/a2j/familylaw

OKLAHOMA ACCESS TO JUSTICE FOUNDATION

OKLAHOMA Department of Libraries

Descargo de responsabilidad: toda la información en esta página es información general, no asesoría legal. Consulte a un abogado con licencia para abordar sus circunstancias específicas.

TRIBUNAL TESTAMENTARIO

¿QUÉ ES EL PATRIMONIO SUCESORIO?
EL PATRIMONIO SUCESORIO ES CUALQUIER PROPIEDAD DE ALGUIEN QUE HA MUERTO SIN DESIGNAR A UN BENEFICIARIO.

¿QUÉ HACE EL TRIBUNAL TESTAMENTARIO?

El tribunal analiza la propiedad testamentaria para determinar su valor, pagar las deudas y distribuir la propiedad a las personas que figuran en un testamento o fideicomiso, o a los herederos si no hay testamento.

¿SE PUEDE EVITAR?

Si el valor de la propiedad es menos de $50,000, se puede reclamar con una declaración jurada de patrimonio pequeño.

¿CUÁNTO TIEMPO SE TARDA?

Es difícil de estimar, pero la mayoría tarda de seis a doce meses en resolverse. Sin embargo, algunos patrimonios más grandes pueden tomar más tiempo.

¿CÓMO SE DISTRIBUYE LA PROPIEDAD?

Si hay testamento o fideicomiso, la propiedad se distribuye de acuerdo con dicho plan. Si no hay un testamento, las leyes de Oklahoma determinarán quién recibe la propiedad.

ESCANEE PARA SABER MÁS SOBRE LA PLANIFICACIÓN PATRIMONIAL

Para Obtener Más Información
www.okbar.org/a2j/estateplanning

OKLAHOMA ACCESS TO JUSTICE FOUNDATION

OKLAHOMA Department of Libraries

Descargo de responsabilidad: toda la información en esta página es información general, no asesoría legal. Consulte a un abogado con licencia para abordar sus circunstancias específicas.

Opciones de Resolución de Conflictos y Disputas

Acudir al tribunal no es la única opción: la negociación, la mediación y el arbitraje pueden ser formas excelentes de resolver conflictos.

Negociación

Una forma voluntaria de llegar a una solución, rápida e informalmente, hablando y negociando con la otra persona. No hay una sola persona que decida: los que están en conflicto deben llegar a una solución por sí mismos. No se necesitan abogados, pero se pueden utilizar para ayudar a negociar. Las negociaciones pueden ser privadas y confidenciales, totalmente controladas por quienes negocian, y pueden hacerse cumplir en el tribunal en un momento posterior si es necesario y por escrito.

Mediación

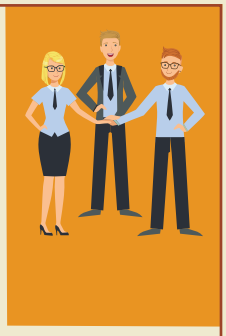

Una forma voluntaria de llegar a una solución mutuamente aceptable, hablando con la otra persona en presencia de un mediador. El mediador no tomará una decisión, sino que se asegurará de que las cosas se mantengan tranquilas y las negociaciones transcurran sin problemas. Por lo general, a los mediadores se les paga por su trabajo, aunque el Programa de Mediación de Acuerdo Anticipado es gratuito. Las mediaciones son privadas y confidenciales y son una buena manera de preservar las relaciones entre las personas en conflicto. Los abogados no son necesarios, pero pueden ser útiles.

Arbitraje

La disputa se envía a un árbitro, una tercera persona imparcial, quien toma la decisión final sobre cuál debe ser la solución. Los abogados generalmente participan en la representación de los problemas ante el árbitro. Muchos contratos requieren el arbitraje como la primera forma de resolver las disputas que surjan en virtud del contrato. El arbitraje es privado y más rápido que acudir a los tribunales, y la decisión del árbitro se puede hacer cumplir en los tribunales.

Litigio (Ir Al Tribunal)

Este proceso es involuntario: si alguien es demandado ante el tribunal, debe responder. Este proceso es altamente estructurado y formal y no es privado. Las decisiones serán tomadas por un juez o un jurado y se basan en la ley. Estas decisiones pueden ser apeladas para su revisión por otro juez o jurado, pero esto solo puede suceder un número limitado de veces y no garantiza un resultado diferente. No se requieren abogados, pero generalmente se utilizan.

Cómo Escoger

Considere qué es lo mejor para su situación: nivel de privacidad, nivel de formalidad, nivel de control personal sobre las soluciones, cantidad de tiempo, costo y aplicabilidad en el tribunal. A veces acudir al tribunal puede ser la mejor opción, pero otras veces será mejor la negociación, la mediación o el arbitraje.

ESCANEE PARA SABER MÁS SOBRE LAS OPCIONES DE RESOLUCIÓN DE CONFLICTOS Y DISPUTAS

Para obtener más información www.okbar.org/a2j/disputes

OKLAHOMA ACCESS TO JUSTICE FOUNDATION

OKLAHOMA Department of Libraries

Descargo de responsabilidad: toda la información en esta página es información general, no asesoría legal. Consulte a un abogado con licencia para abordar sus circunstancias específicas.

TODO SOBRE EL TRIBUNAL DE RECLAMOS MENORES

¡Aprenda sobre el Tribunal de Reclamos Menores y cómo puede serle útil!

¿Qué es el Tribunal de Reclamos Menores?

El tribunal de reclamos menores es un tribunal que escucha casos que pueden resolverse con menos de $10,000. Por lo general, es más rápido que otros tribunales. Cualquiera puede usar el tribunal de reclamos menores, pero generalmente se usa en casos de incumplimiento de contrato, desalojos, daños personales y reclamos de propiedad. No es para asuntos de difamación y calumnia, familia o sucesiones.

ABOGADOS

Las personas pueden optar por ser representadas por abogados en el tribunal de reclamos menores, pero no es obligatorio. El tribunal de reclamos menores generalmente es menos formal que otros tribunales y está destinado a aquellos que se representan a sí mismos.

CONTRADEMANDAS

La persona demandada (el demandado) puede presentar demandas contra la persona que lo está demandando, generalmente diciendo que la persona que demanda (el demandante) tiene la culpa de alguna manera y le debe dinero al demandado. La contrademanda debe presentarse por lo menos 72 horas antes de la fecha del tribunal.

DIFICULTADES

Las personas en el tribunal de reclamos menores, incluso aquellas que no tienen abogado, deben seguir las reglas sobre qué evidencia pueden presentar. Para evitar que se excluya evidencia importante, asegúrese de que todas las personas involucradas, desde los mecánicos que dieron estimaciones de precios hasta los testigos que dieron declaraciones, estén físicamente presentes en la sala del tribunal para testificar.

NOTAS ADICIONALES

Los casos en el tribunal de reclamos menores generalmente los decide un juez, pero se puede solicitar un jurado para casos de más de $1,500. Para solicitar un jurado, la solicitud debe hacerse por escrito más de dos días antes de la fecha del tribunal. Si la persona demandada no se presenta en la fecha del tribunal, la persona que presenta la demanda gana automáticamente y obtiene la cantidad que haya solicitado, incluidos los costos y honorarios del tribunal.

ESCANEE PARA SABER MÁS SOBRE EL TRIBUNAL DE RECLAMOS MENORES

Para obtener más información
www.okbar.org/a2j/disputes

OKLAHOMA ACCESS TO JUSTICE FOUNDATION

OKLAHOMA Department of Libraries

Descargo de responsabilidad: toda la información en esta página es información general, no asesoría legal. Consulte a un abogado con licencia para abordar sus circunstancias específicas.

Órdenes de Protección Para Víctimas (VPO)

Información de LegalAidOK.org

¿Qué es una Orden de Protección?

Una orden legal que ayuda a proteger a usted y a sus hijos del acoso y el abuso al limitar lo que el abusador puede hacer, lo que incluye limitar la comunicación en las redes sociales y por teléfono y prohibir el contacto en persona. Si se viola la orden, el abusador puede ser arrestado y castigado.

¿Quién puede obtener una VPO?

Cualquier persona que haya sufrido abuso doméstico o violencia por parte de una pareja íntima o un miembro de la familia/hogar o cualquier persona cuyo hijo (menor de edad) haya sido víctima de un delito violento..

¿Contra quién se puede obtener una VPO?

Cualquier persona relacionada a usted por sangre o matrimonio, cualquier persona con la que haya tenido una relación sexual o de noviazgo, cualquier persona con la que tenga un hijo, padres adoptivos o de acogida, o cualquier familiar de su hijo (menor de edad) que haya cometido un acto de violación, delito sexual, asalto, agresión, secuestro o acosamiento.

¿Dónde puedo conseguir una VPO?

Puede obtener una VPO en el Tribunal del Distrito del condado donde usted vive, el condado donde vive el abusador o el condado donde ocurrió el abuso. Completará una Petición de Orden de Protección en donde se le dirá a un juez todo lo que le ha sucedido para hacer que usted desee protección.

¿Qué debo incluir en la VPO?

Historial específico de abuso, descripción de las lesiones, por qué es probable que vuelva a ocurrir el abuso, descripción física del abusador, dirección o lugar de trabajo del abusador y horas en que el abusador estará allí, si el abusador tiene cuchillos, pistolas u otras armas. Esta información se puede incluir en una hoja de papel aparte.

Escanee Para Obtener Más Información Sobre Las Órdenes de Protección para Víctimas

Para Más Información
www.okbar.org/a2j/vpo

OKLAHOMA ACCESS TO JUSTICE FOUNDATION

OKLAHOMA Department of Libraries

Disclaimer: All the information on this page is general information, not legal advice. Consult a licensed attorney to address your specific circumstances.

TODO SOBRE TESTAMENTOS Y FIDEICOMISOS

Lo que necesita saber

¿Qué son los testamentos y fideicomisos?

Los fideicomisos y testamentos son documentos escritos que dicen qué hacer con su propiedad cuando usted muera. Tener un testamento o fideicomiso le permite decidir qué sucede con su propiedad en lugar de que la ley estatal decida por usted. Ambos le permiten elegir a su ejecutor y, sin él, el estado podría elegir a alguien que no sea de su agrado para que tome esas decisiones.

La Diferencia Entre un Testamento y un Fideicomiso

Un testamento es un documento legal que dice qué hacer con su propiedad cuando usted muera. Un fideicomiso le permite a alguien dar a un fideicomisario el derecho a poseer el título de su propiedad o activos para beneficiar a una tercera parte.

¿Qué sucede si no hay un Testamento?

La ley de Oklahoma rige lo que sucede con su propiedad cuando muere sin testamento o fideicomiso. Esto puede ser complicado según la estructura de su familia, por lo que se recomienda consultar con un asesor legal.

¿Cómo hacer un Testamento?

Es muy recomendable obtener asesoramiento y ayuda legal al crear su testamento o fideicomiso para que esté dentro de los límites de la ley e incluya todo lo necesario. Un testamento puede estar completamente escrito a mano, fechado y firmado con su propia letra, siempre y cuando no tenga partes mecanografiadas o impresas.

Otros Documentos

Un fideicomiso revocable le permite administrar su propiedad mientras aún está vivo y, una vez que muere, elige a un fideicomisario para terminar de distribuir la propiedad. Una escritura de transferencia tras la muerte transfiere bienes inmuebles (como una casa) fuera del proceso de sucesión, a través de una escritura, que entra en vigencia cuando usted fallece.

Escanee para obtener más información sobre testamentos y fideicomisos

Para Más Información
www.okbar.org/a2j/estateplanning

OKLAHOMA ACCESS TO JUSTICE FOUNDATION

OKLAHOMA Department of Libraries

Descargo de responsabilidad: toda la información en esta página es información general, no asesoría legal. Consulte a un abogado con licencia para abordar sus circunstancias específicas.

OTRAS NOTAS

Si el niño tiene 14 años o más, puede nombrar a su propio tutor, pero el tribunal aún debe aprobar la selección.

ESCANEE PARA SABER MÁS SOBRE LA TUTELA

OKLAHOMA ACCESS TO JUSTICE FOUNDATION

Visite www.okbar.org/a2j/guardian para obtener más información

OKLAHOMA Department of Libraries

Descargo de responsabilidad: toda la información en esta página es información legal general, no asesoramiento legal. Consulte a un abogado con licencia para evaluar sus circunstancias específicas.